

依據教育部105年1月19日臺教技(一)字  
第1050002386號函招生規定訂定

# 健行科技大學

CHIEN HSIN UNIVERSITY OF SCIENCE AND TECHNOLOGY

## 四年制進修部申請入學 招生簡章



105  
學年度

四年制進修部申請入學

◎本學制免試入學

◎免報名費

本校地址：32097桃園市中壢區健行路229號

本校網址：[www.uch.edu.tw](http://www.uch.edu.tw)

服務電話：03-4581196轉3711-3715

傳真電話：03-2503859



# 105 學年度健行科技大學四年制進修部申請入學招生

## 重要日程表

項目	日期	備註
簡章公告	2月01日(一) 至 8月05日(五)	1. 請至網站下載列印招生簡章，本會不另行發售。 2. 下載網址： <a href="http://aps2.uch.edu.tw/adm_unit/div_con/recruit/">http://aps2.uch.edu.tw/adm_unit/div_con/recruit/</a>
網路報名	2月17日(三) 至 8月02日(二)	※網路報名： 2/17(三)15:00開放系統~8/02(二)21:00關閉系統 網路報名系統網址： <a href="http://aps2.uch.edu.tw/adm_unit/webx/Sign_up.aspx">http://aps2.uch.edu.tw/adm_unit/webx/Sign_up.aspx</a>
現場報名	6月01日(三) 至 8月05日(五)	※現場報名： 6/01(三)~8/05(五) 時間、地點：週一~週五 15:00~21:00 桃園市中壢區健行路229號進修部辦公室 (行政大樓一樓)
網路報名資料繳交	2月17日(三) 至 8月05日(五)	※掛號郵寄： 以8/05(五)郵戳為憑，掛號郵寄至 32097 桃園市中壢區健行路229號 「105學年度四年制進修部申請入學招生委員會」收 ※現場繳件： 時間、地點：週一~週五 15:00~21:00 桃園市中壢區健行路229號進修部辦公室 (行政大樓一樓)
網路成績查詢	8月08日(一)	公告於本會網頁， 網址： <a href="http://aps2.uch.edu.tw/adm_unit/div_con/recruit/">http://aps2.uch.edu.tw/adm_unit/div_con/recruit/</a>
成績複查	8月09日(二)	當日 15:00 至 20:00，以傳真方式提出複查申請， 傳真後請以電話與本會確認。 本會電話：(03)4581196 轉 3711~3715 本會傳真：(03)2503859
放榜	8月11日(四)	公告於本會網頁， 網址： <a href="http://aps2.uch.edu.tw/adm_unit/div_con/recruit/">http://aps2.uch.edu.tw/adm_unit/div_con/recruit/</a>
正取生報到日期	8月12日(五)	請於規定日期 15:00 至 20:00 報到。 請參閱簡章第 8 頁
備取生遞補截止日期	9月05日(一)	若正取生有缺額，本會將以電話通知備取生， 未接到電話請勿到校報到。 請參閱簡章第 8 頁

附記：本日程表如有變動，以相關通知或公告為準。

●招生系組及課程事項洽詢電話：

學院	招生系組	主任	聯絡電話	相關資訊網站
	進修部	胡金星主任	(03)4581196 分機 3711~3715	<a href="http://aps2.uch.edu.tw/adm_unit/div_con/index.asp">http://aps2.uch.edu.tw/adm_unit/div_con/index.asp</a>
電資學院	電子工程系 應用資訊組	廖炯州主任	(03)4581196 分機 5100~5101	<a href="http://web.uch.edu.tw/etuch/">http://web.uch.edu.tw/etuch/</a>
	電機工程系	林慶輝主任	(03)4581196 分機 5300~5301	<a href="http://www.ee.uch.edu.tw/">http://www.ee.uch.edu.tw/</a>
	資訊工程系	張劍平主任	(03)4581196 分機 7700~7701	<a href="http://www.csie.uch.edu.tw/">http://www.csie.uch.edu.tw/</a>
工學院	土木工程系	郭來松主任	(03)4581196 分機 5700~5701	<a href="http://web.uch.edu.tw/ce/">http://web.uch.edu.tw/ce/</a>
	機械工程系	王阿成主任	(03)4581196 分機 5500~5501	<a href="http://web.uch.edu.tw/uchme/">http://web.uch.edu.tw/uchme/</a>
	機械工程系車輛組	王阿成主任	(03)4581196 分機 5500~5501	<a href="http://web.uch.edu.tw/uchme/">http://web.uch.edu.tw/uchme/</a>
管理學院	物業經營與管理系 室內設計組	蕭良豪主任	(03)4581196 分機 5750~5751	<a href="http://aps2.uch.edu.tw/acade_search/PM/">http://aps2.uch.edu.tw/acade_search/PM/</a>
	工業管理系	李國樑主任	(03)4581196 分機 6100~6101	<a href="http://web.uch.edu.tw/newie/">http://web.uch.edu.tw/newie/</a>
	資訊管理系	魏嘉宏主任	(03)4581196 分機 7300~7301	<a href="http://web.uch.edu.tw/im/">http://web.uch.edu.tw/im/</a>
	企業管理系	林玲圓主任	(03)4581196 分機 7100~7101	<a href="http://web.uch.edu.tw/ba/">http://web.uch.edu.tw/ba/</a>
	行銷與流通管理系	魏俊卿主任	(03)4581196 分機 7500~7501	<a href="http://120.124.145.20/mdmweb25/">http://120.124.145.20/mdmweb25/</a>
	餐旅管理系	楊舒涵主任	(03)4581196 分機 6600~6601	<a href="http://www.hm.uch.edu.tw/">http://www.hm.uch.edu.tw/</a>
商學院	國際企業經營系 觀光行銷與休閒管理組	彭開琮主任	(03)4581196 分機 6300~6301	<a href="http://web.uch.edu.tw/IB/index.php">http://web.uch.edu.tw/IB/index.php</a>
	財務金融系 投資理財組	曾曉萍主任	(03)4581196 分機 6700~6701	<a href="http://www.fd.uch.edu.tw/">http://www.fd.uch.edu.tw/</a>
	應用外語系	黃貴敏主任	(03)4581196 分機 7900~7901	<a href="http://web.uch.edu.tw/afl/">http://web.uch.edu.tw/afl/</a>

# 105 學年度健行科技大學四年制進修部申請入學招生

## 重要注意事項

- 一、申請人對本簡章所有規定，務請詳細閱讀確實瞭解，以免報名時發生錯誤，影響本身權益。
- 二、報名參加本招生，不採計大考中心學科能力測驗成績及四技二專統一入學測驗成績。
- 三、本招生採**網路報名及現場報名**，申請人請擇一方式報名，**免收報名費**。
- 四、僑生及港澳生依「僑生回國及就學輔導辦法」及「香港澳門居民來臺就學辦法」之規定，不得申請就讀僅於夜間或例假日授課之班別。
- 五、申請人資格（含學歷（力）、經歷（含年資））之認定，以報名表上填寫之資料為依據，各項應繳證件，必須於報名時一次繳齊，如表件不全、資格不符致無法完成報名者，由申請人自行負責。
- 六、非勞動部所核發之技術士證照，不得作為同等學力報名資格認定之用，且報名者所持相當於乙級以上技術士證等級之認定有疑義者，由本會召開之「專業技能證照等級適用類別疑義審查會議」審定，報名者不得異議。
- 七、參加當年度技專校院及大學各種入學管道已獲取錄取者，需繳交原錄取學校之放棄聲明書始得報考本次招生入學，違者取消錄取資格。
- 八、繳交之書面審查資料，無論錄取與否，概不退還。
- 九、上課時間為：**週一至週五 18:30~21:40 上課，週六、暑假另開選修課**。
- 十、**本招生報名截止後，各系組人數未達 25 人時，得轉介報名其他系組或不辦理招生作業**。
- 十一、於招收應屆高中畢業生招生管道所產生之缺額，得流用至本會招收高職生。
- 十二、本會於報名表及附件黏貼本中對於申請人資料之蒐集，係為申請人成績計算、資料整理、登記、報到作業等招生作業必要程序，並作為後續資料統計及報到註冊作業使用，申請人資料蒐集之範圍以本會報名表及附件黏貼本為限，資料使用之期限由申請人完成報名作業至註冊完成為止，相關資料並由本會保存一年後銷毀，但若有申請人提出申訴者，並延長保存至申請人申訴作業完成後進行銷毀。
- 十三、申請人依個人資料保護法第三條規定，當事人依該法行使之權利，將不因報名作業而拋棄或限制，惟考量招生作業之公平性，申請人報名之相關證明文件應於報名時一併提出，完成報名作業後不得要求補件、修改或替換，未附證明文件或證明書中各欄填寫不全者，一律不予採認，所繳相關證明文件亦不退還。申請人若不提供前開各項相關個人資料，本會將無法進行申請人之報到作業，請申請人特別注意。
- 十四、完成報名程序之申請人，即同意本會對於申請人個人資料蒐集類別、使用範圍、方式、目的、對象及使用期間等相關規範，並同意本會對於申請人個人資料進行蒐集或處理。

## 網路報名作業流程

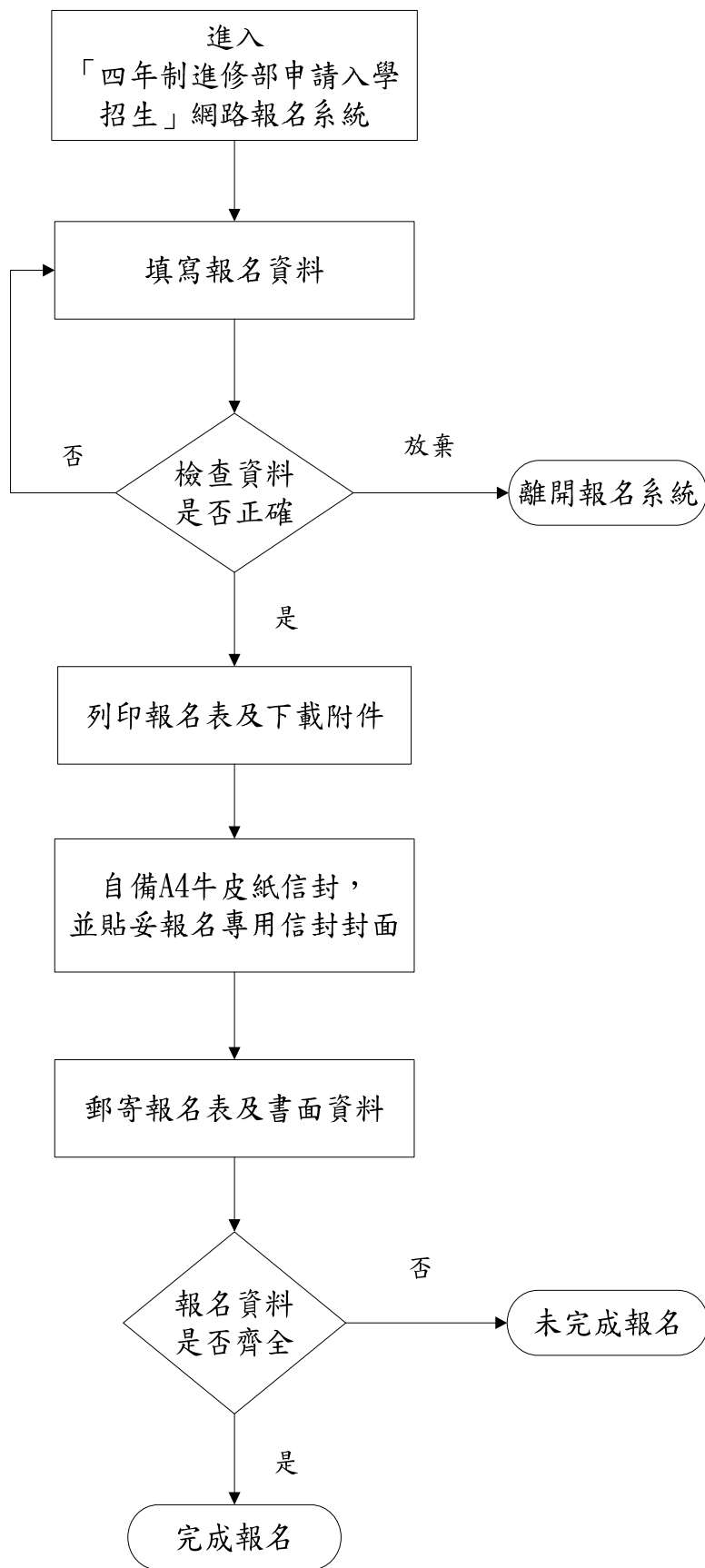

### ◆網路報名起迄時間:

2月17日(三)15:00開放系統~

8月02日(二)21:00關閉系統

### ◆網路報名系統網址:

[http://aps2.uch.edu.tw/adm\\_unit/webx/Sign\\_up.aspx](http://aps2.uch.edu.tw/adm_unit/webx/Sign_up.aspx)

◆特殊字若電腦無該字，請以\*號表示，再於印出報名表上以紅筆更正

◆核對報名資格、姓名、身分證字號等欄位資料，**所有報名資料經確認送出後即不得更改**，請審慎填寫

### ◆請以 A4 白紙列印:

1. 報名表:請於簽名處親自簽名，並黏貼身分證正反面影本

2. 附件黏貼本:請依序黏貼需檢附的資料，並請於簽名處親自簽名

◆將報名表及附件黏貼本(貼妥相關資料)、書面資料裝入自備 A4 牛皮紙信封中，並貼妥報名專用信封封面

### ◆資料繳交方式:

#### 1. 掛號郵寄:

以8月05日(五)郵戳為憑

寄至 32097 桃園市中壢區健行路 229 號

「105 學年度四年制進修部申請入學招生委員會」收

#### 2. 現場繳件:

8月05日(五)前

時間、地點:週一~週五 15:00~21:00

桃園市中壢區健行路 229 號;

健行科技大學進修部

(行政大樓一樓)

**未於期限內郵寄資料或繳交資料者，視同未完成報名手續**

# 目錄

重要日程表

重要注意事項

網路報名作業流程

健行科技大學交通路線圖

壹、招生系組、名額及聯絡資訊	1
貳、報名資格	2
參、報名方式、日期及地點	4
肆、報名應繳交表件	5
伍、審查項目及評分標準	7
陸、錄取標準	7
柒、網路成績查詢	7
捌、成績公告及複查	7
玖、放榜	8
拾、報到	8
拾壹、健康檢查	8
拾貳、招生申訴處理程序及方式	8
拾參、其他注意事項	8

## 附錄

附錄一、網路報名作業流程說明	9
附錄二、網路報名-報名表範例	10
附錄三、現場報名-報名表範例	11
附錄四、附件黏貼本填寫範例	12
附錄五、委託書	17
附錄六、入學大學同等學力認定標準（摘錄）	18
附錄七、大學辦理國外學歷採認辦法	20
附錄八、大陸地區學歷採認辦法	22
附錄九、招生申訴處理辦法	25
附錄十、申請人申訴書	26
附錄十一、成績複查申請表	27
附表-報名表(現場報名專用)	28
附件黏貼本	30
附件一、學歷(力)證件(畢(結)業證書)/修業證明書影印本黏貼紙	31
附件二、學業成績單正本黏貼紙	32
書面資料審查封面	33
附件三、有利個人能力證明文件項目填寫表	34
附件四、網路報名專用信封封面	35

# 健行科技大學交通路線圖

地址:32097 桃園市中壢區健行路 229 號

## 健行科技大學

Chien Hsin University of Science and Technology

桃園市中壢區健行路229號





# 105 學年度健行科技大學四年制進修部申請入學招生簡章

## 壹、招生系組、名額及聯絡資訊

學院	招生系組	高職畢業生暨 符合同等學歷(力) 名額-(A類)	應屆高中畢業生 名額-(B類)	招生系組網站及聯絡電話
電資學院	電子工程系 應用資訊組	45	5	● <a href="http://web.uch.edu.tw/etuch/">http://web.uch.edu.tw/etuch/</a> ● (03) 4581196 分機 5100~5101
	電機工程系	50	5	● <a href="http://www.ee.uch.edu.tw/">http://www.ee.uch.edu.tw/</a> ● (03) 4581196 分機 5300~5301
	資訊工程系	43	2	● <a href="http://www.csie.uch.edu.tw/">http://www.csie.uch.edu.tw/</a> ● (03) 4581196 分機 7700~7701
工學院	土木工程系	36	4	● <a href="http://web.uch.edu.tw/ce/">http://web.uch.edu.tw/ce/</a> ● (03) 4581196 分機 5700~5701
	機械工程系	40	5	● <a href="http://web.uch.edu.tw/uchme/">http://web.uch.edu.tw/uchme/</a> ● (03) 4581196 分機 5500~5501
	機械工程系車輛組	43	2	● <a href="http://web.uch.edu.tw/uchme/">http://web.uch.edu.tw/uchme/</a> ● (03) 4581196 分機 5500~5501
管理學院	物業經營與管理系 室內設計組	37	3	● <a href="http://aps2.uch.edu.tw/acade_search/PM/">http://aps2.uch.edu.tw/acade_search/PM/</a> ● (03) 4581196 分機 5750~5751
	工業管理系	55	10	● <a href="http://web.uch.edu.tw/newie/">http://web.uch.edu.tw/newie/</a> ● (03) 4581196 分機 6100~6101
	資訊管理系	88	2	● <a href="http://web.uch.edu.tw/im/">http://web.uch.edu.tw/im/</a> ● (03) 4581196 分機 7300~7301
	企業管理系	90	10	● <a href="http://web.uch.edu.tw/ba/">http://web.uch.edu.tw/ba/</a> ● (03) 4581196 分機 7100~7101
	行銷與流通管理系	114	6	● <a href="http://120.124.145.20/mdmweb25/">http://120.124.145.20/mdmweb25/</a> ● (03) 4581196 分機 7500~7501
	餐旅管理系	147	3	● <a href="http://www.hm.uch.edu.tw/">http://www.hm.uch.edu.tw/</a> ● (03) 4581196 分機 6600~6601
商學院	國際企業經營系 觀光行銷與休閒管理組	45	5	● <a href="http://web.uch.edu.tw/IB/index.php">http://web.uch.edu.tw/IB/index.php</a> ● (03) 4581196 分機 6300~6301
	財務金融系 投資理財組	36	4	● <a href="http://www.fd.uch.edu.tw/">http://www.fd.uch.edu.tw/</a> ● (03) 4581196 分機 6700~6701
	應用外語系	92	3	● <a href="http://web.uch.edu.tw/afl/">http://web.uch.edu.tw/afl/</a> ● (03) 4581196 分機 7900~7901

### 說明：

- 本校交通便利，鄰近中壢火車站，並備有機車及汽車停車位，為提供外地學生舒適的求學環境，設有設備齊全的學生宿舍供申請。
- 本校四技各系修業年限以四年為原則，修業期滿成績及格者，授予學士學位。  
**上課時間:週一至週五18:30~21:40上課，週六、暑假另開選修課。**
- 本校校園全面支援無線上網，教室全面配備e化教學設備，數位講桌裝配數位教材製作軟體，教師可同步錄下授課內容，供學生課後複習，提供師生最完善的學習環境。
- 本校每年提供優厚的獎助學金，鼓勵成績優秀的學生就讀，並提供經濟困難學生助學金、可辦理就學貸款及減免補助，並提供工讀機會，使其能安心就學。另外，亦提供證照檢定獎學金，鼓勵學生取得專業證照，累積職場競爭力。
- 本校規劃就業輔導措施，在就學期間，可透過校園徵才協助學生掌握未來的發展方向。
- 各項收費均依教育部規定辦理，各系學雜費收費標準請參閱本校會計室網頁：  
<http://120.124.120.62/accounting/index.php> 點選『學雜費』→『收費標準』進入查詢。
- 本招生報名截止後，各系組人數未達25人時，得轉介報名其他系組或不辦理招生作業。**

## 貳、報名資格

### 高職畢業生暨符合同等學歷(力)者-(A類)

- 一、曾在公立或已立案之私立技術型高級中等學校或同等學校畢業生。
- 二、高級中學畢業生畢業滿1年。
- 三、自學進修學力鑑定考試及格，持有高級中學畢業程度及格證明書滿1年，或持有職業學校或專科學校畢業程度及格證明書者。
- 四、符合報名資格七之(二)(九)(十一)(十二)(十三)(十四)(十五)(十六)規定者。
- 五、就讀高級職業學校符合報名資格七之(一)(四)(十)規定，或就讀高級中學符合報名資格七之(一)(三)(四)(十)規定滿1年。
- 六、符合報名資格七之(六)(七)(八)規定滿1年。
- 七、符合下列資格之一者，具同等學力：
  - (一)高級中等學校及進修學校肄業學生有下列情形之一：
    1. 僅未修習規定修業年限最後一年，因故休學、退學或重讀二年以上，持有學校核發之歷年成績單，或附歷年成績單之修業證明書、轉學證明書或休學證明書。
    2. 修滿規定修業年限最後一年之上學期，因故休學或退學一年以上，持有學校核發之歷年成績單，或附歷年成績單之修業證明書、轉學證明書或休學證明書。
    3. 修滿規定年限後，因故未能畢業，持有學校核發之歷年成績單，或附歷年成績單之修業證明書、轉學證明書或休學證明書。
  - (二)五年制專科學校及進修學校肄業學生有下列情形之一：
    1. 修滿三年級下學期後，因故休學或退學一年以上，持有修業證明書、轉學證明書或休學證明書，並檢附歷年成績單。
    2. 修讀四年級或五年級期間，因故休學或退學，或修滿規定年限，因故未能畢業，持有修業證明書、轉學證明書或休學證明書，並檢附歷年成績單。
  - (三)依藝術教育法實施一貫制學制肄業學生，持有修業證明者，依其修業情形屬高級中等學校或五年制專科學校，準用前二款規定。
  - (四)高級中等學校及職業進修(補習)學校或實用技能學程(班)三年級(延教班)結業，持有修(結)業證明書。
  - (五)自學進修學力鑑定考試通過，持有普通型高級中等學校、技術型高級中等學校或專科學校畢業程度學力鑑定通過證書。
  - (六)知識青年士兵學力鑑別考試及格，持有高中程度及格證明書。
  - (七)國軍退除役官兵學力鑑別考試及格，持有高中程度及格證明書。
  - (八)軍中隨營補習教育經考試及格，持有高中學力證明書。
  - (九)下列國家考試及格，持有及格證書：
    1. 公務人員高等考試、普通考試或一等、二等、三等、四等特種考試及格。
    2. 專門職業及技術人員高等考試、普通考試或相當等級之特種考試及格。
  - (十)持大陸高級中等學校肄業文憑，符合大陸地區學歷採認辦法規定，並有第一款所列情形之一。
  - (十一)技能檢定合格，有下列資格之一，持有證書及證明文件：
    1. 取得丙級技術士證或相當於丙級之單一級技術士證後，從事相關工作經驗五年以上。
    2. 取得乙級技術士證或相當於乙級之單一級技術士證後，從事相關工作經驗二年以上。
    3. 取得甲級技術士證或相當於甲級之單一級技術士證。
  - (十二)年滿二十二歲，且修習下列不同科目課程累計達四十學分以上，持有學分證明：
    1. 專科以上學校推廣教育學分班課程。
    2. 教育部認可之非正規教育課程。
    3. 空中大學選修生選修課程(不包括推廣教育課程)。
  - (十三)空中大學選修生，修畢四十學分以上(不包括推廣教育課程)，成績及格，持有學分證明書。
  - (十四)符合高級中等以下教育階段非學校型態實驗教育實施條例第二十九條第二項規定。

(十五)曾於大專院校擔任專業技術人員、於專科學校或高級中等學校擔任專業及技術教師，經大專校級或聯合招生委員會審議通過者。

(十六)大學經教育部核可後，就專業領域具卓越成就表現者，經校級或聯合招生委員會審議通過者。

### 應屆高中畢業生-(B類):

一、公立或已立案之私立普通型高級中等學校普通類學生。

二、教育部核定辦理綜合型高級中等學校修習綜合高中學程學生。

三、技術型高級中等學校附設普通類學生。

四、本項前三款所列學校附設進修學校普通類學生。

五、上列所列學校附設藝術類學生。

六、符合高級中等教育階段辦理非學校型態實驗教育辦法第23條之一第二項規定者。

七、就讀高級中學符合下列規定，具同等學力資格 **未滿一年**：

高級中等學校及進修學校肄業學生有下列情形之一：

1. 僅未修習規定修業年限最後一年，因故休學、退學或重讀二年以上，持有學校核發之歷年成績單，或附歷年成績單之修業證明書、轉學證明書或休學證明書。

2. 修滿規定修業年限最後一年之上學期，因故休學或退學一年以上，持有學校核發之歷年成績單，或附歷年成績單之修業證明書、轉學證明書或休學證明書。

3. 修滿規定年限後，因故未能畢業，持有學校核發之歷年成績單，或附歷年成績單之修業證明書、轉學證明書或休學證明書。

八、本國籍學生持有外國高級中學學歷證件，經我國駐外單位驗證屬實者。

九、大陸地區學歷之採認，依下列規定辦理：

臺灣地區人民或大陸地區人民持有之大陸地區高級中學學歷證件，符合大陸地區學歷採認辦法規定者，檢具經大陸地區公證處公證，財團法人海峽交流基金會驗證及戶籍所在地各直轄市、縣(市)主管教育行政機關採認之學歷證明文件。

十、上述普通類學生包括修習普通科、音樂實驗班、美術實驗班、舞蹈實驗班、體育實驗班、數理資優班、國文資優班、英文資優班共8個科班之學生。第五款藝術類學生包括修習美術科、音樂科、西樂科、國樂科、舞蹈科、戲劇科、劇樂科、綜藝科、影劇科、客家戲科、歌仔戲科、表演藝術科、時尚工藝科、國(京)劇科、傳統音樂科(戲曲音樂學系)、民俗技藝系、劇場藝術科、電影電視科、影視技術科、多媒體動畫科、傳統戲劇科(國劇組)、傳統戲劇科(豫劇組)共22個科(組)之學生。

### ※注意事項：

1. 各項報名資格年資是否滿1年之計算基準為 **105年9月30日**。

2. 所稱高級職業學校，依據教育部99年5月14日台技(二)字第0990082477號函「四技二專多元入學方案」規定，指公私立職業學校日、夜間部、附設進修學校與高中附設職業類科，及經教育部核定辦理綜合高中學程學校。

3. 現行高級中學學校分為普通型、技術型、綜合型即分別對應原有之高中、高職及綜合高中。

4. 就讀國立臺北藝術大學或國立臺南藝術大學2校依藝術教育法實施一貫學制，其修業情形屬高級中學，準用報名資格A類七之(一)規定，就讀台南應用科技大學或東方設計學院2校依藝術教育法實施一貫學制，其修業情形屬五年制專科學校，準用報名資格A類七之(二)規定。

5. 持國外高職(中)學校畢業證件者，應另附歷年成績證明，且應檢具以下文件：

(1)經駐外單位驗證之國外學歷證件正本。

(2)經駐外單位驗證之國外學歷歷年成績證明正本。

(3)內政部入出境管理局核發之入出境紀錄(本文件外國人或僑民免檢附)

6. 修讀相當於英制大學預科第一年程度以上者，得以成績單及學校開具之修業證明文件正本，經我國駐外單位驗證屬實報名，併附內政部入出境管理局核發之入出境紀錄(本文件外國人或僑民免檢附)。



7. 雅加達臺灣學校、泗水臺灣學校、檳吉臺灣學校、吉隆坡臺灣學校、胡志明市臺灣學校、東莞臺商子女學校、華東臺商子女學校、上海臺商子女學校等八所海外學校學生報考資格比照國內公立或已立案之私立高中(職)學校相關規定辦理。
8. 由國內移居至馬來西亞地區，但未具僑生身分學生，因未修讀馬來文致無法取得高中畢業證書者，得持馬來西亞三年制高中修業證明書(修畢所有課程，且各科成績及格)，經駐外單位驗證後，得比照國內公立或已立案之私立高級中學相關規定辦理。
9. 依據教育部102年9月4日臺教高(四)字第1020101916B號令，有關大學法第23條本文所定入學資格，依規範入學資格之最低條件門檻，如具同級或更高級學位者，因允得報考修讀各該學位。
10. 凡臺灣人民或已在臺設籍之大陸人民於大陸地區取得高職(中)學校畢業證書者，須先經大陸地區公證處公證與海基會證明，再至各直轄市政府教育局、縣(市)主管教育行政機關或教育部國民及學前教育署辦理採認，換發同等學力證明。
11. 以技術士證作為同等學力報考資格者，須持勞動部核發之技術士證照，始得作為報考資格認定之用。
12. 考生所持相當於丙級以上技術士證之認定，由本校招生委員會召開之資格審查委員會審定，考生不得異議。

## 參、報名方式、日期及地點

一、報名方式：**採網路報名及現場報名，請擇一方式報名，免收報名費。**

### (一)網路報名：

1. 網路填表報名，須於規定期限內繳交相關表件，方為完成報名手續。

※網路填表時，考生務必詳細核對資料，無誤後再列印報名表。

報名資格、報名系組、姓名、身分證字號等欄位資料，經確認送出後即不可更改，請審慎填寫。

2. 日期及時間：

**2月17日(三)15:00開放系統至8月02日(二)21:00關閉系統**

網路報名系統網址：[http://aps2.uch.edu.tw/adm\\_unit/webx/Sign\\_up.aspx](http://aps2.uch.edu.tw/adm_unit/webx/Sign_up.aspx)

### (二)現場報名：

1. 填寫報名表：請以正楷詳細填寫(附表-報名表(現場報名專用)，第28頁)，並親自簽名。

2. 日期：

**6月01日(三)至8月05日(五)**

3. 時間、地點：週一~週五 15:00~21:00

桃園市中壢區健行路 229 號;健行科技大學進修部(行政大樓一樓)

二、報名資料繳交方式：

### (一)網路報名者：

1. 現場繳件(自行送件或委託他人)：

收件時間、地點：**8月05日(五)前**，週一~週五 15:00~21:00

桃園市中壢區健行路 229 號;健行科技大學進修部(行政大樓一樓)

2. 掛號郵寄：

以**8月05日(五)**郵戳為憑

**請以掛號郵寄**至 32097 桃園市中壢區健行路 229 號「105 學年度四年制進修部申請入學招生委員會」收;本會聯絡電話:(03)4581196 分機:3711~3715

(二)現場報名者：當場繳驗報名表件等相關資料。

**肆、報名應繳交表件：** **報名採網路報名及現場報名，請擇一方式報名，免收報名費**

項次	應繳文件	說明
1	報名表	<ol style="list-style-type: none"> <li>1. 網路報名：將網路填寫確認無誤之報名表以A4白色紙張採直式列印。</li> <li>2. 現場報名：請以正楷詳細填寫(附表-報名表(現場報名專用)，第28頁)。</li> <li>3. 依規定於報名表粘貼身分證正反面影本。</li> <li>4. 核對無誤後於報名表之考生簽名欄位親自簽名。</li> <li>5. 現場報名者請攜帶身分證正本備驗。</li> </ol>
2	學歷(力)證件影本	<ol style="list-style-type: none"> <li>1. 所繳驗最高學歷之學歷(力)證件影本必須符合本簡章報名資格之規定。黏貼於附件黏貼本(附件一，第31頁) <ol style="list-style-type: none"> <li>(1)以畢業生身分報名者，請繳交最高學歷畢業證書影本。</li> <li>(2)以同等學力身分報名者，請繳交原學校修業證明書及歷年成績單影本；以職業證照報考者，繳交職業證照影本。</li> <li>(3)若為104學年度應屆畢業生尚未取得畢業證書者，請繳交歷年成績單影本或學生證(須蓋有104學年度第2學期註冊章)影本。</li> </ol> </li> <li>2. 學歷(力)證件於錄取報到時須繳交正本，否則取消入學資格。</li> <li>3. 現場報名者請攜帶學歷(力)證件正本備驗。</li> </ol>
3	學業成績單正本及書面資料文件	<ol style="list-style-type: none"> <li>1. 學業成績單正本：黏貼於附件黏貼本(附件二，第32頁)</li> <li>2. 有利個人能力證明文件：其他有助於審查之證明文件(附件三，第34頁)並將申請文件影本依序裝訂。</li> <li>3. 現場報名者請攜帶相關文件正本備驗。</li> </ol>
<p><b>備註：</b></p> <ol style="list-style-type: none"> <li>1. 附件黏貼本中之<b>附件一、二、三請勿拆開</b>，須整份繳交。</li> <li>2. 採網路報名者請將列印出來的報名表(請務必核對報名系組、姓名、身分證字號等欄位資料是否有誤)及附件黏貼本、書面資料等，依序疊放整齊夾妥，裝入自備之A4牛皮紙信封，信封封面請黏貼網路報名專用信封封面(附件四，第35頁)。</li> </ol>		

**報名相關注意事項：**

一、填寫報名資料：

1. 請依簡章「網路報名作業流程說明」(附錄一，第9頁)填寫報名資料。
2. 請務必核對報名系組、報名資格、姓名、身分證字號等欄位資料，**所有報名資料經確認送出後即不得更改**，請審慎填寫，若報名表內容與所繳驗證件不符，則不予受理。
3. 請將報名表列印出來(請務必核對報名系組、姓名、身分證字號等欄位資料是否有誤)並於報名表粘貼身分證正反面影本。
4. 申請人若更改姓名者，請一併檢附戶籍謄本，否則不得報名。
5. 請於規定時間內繳交相關資料，方為完成報名手續。

二、服志願現役之國軍官兵須由各單位權責主管核准始能報名，並須繳交「准予報名證明書」正本。各級國軍官兵之權責主管及核定階級如下：

1. 少校級(含)以下官、士、兵：由上校或少將級單位主官(管)核定。
2. 中、上校級軍官：由中將級單位主官(管)核定。
3. 將級軍官：由上將級單位主官核定。

[依國防部99年1月4日國力培育字第0990000002號函規定]。

註：所謂「准予報名證明書」為核准單位發給申請人之核准函或令，內部報告或簽呈不予受理。

三、現役軍人(包括替代役男)，「依教育部88.4.22台(88)技(二)字第88044912號函規定」如在**105年9月30日**以前退伍或解除召集者，憑各部隊出具之「退伍日期證明書」准予報名(於報名時請隨報名資料繳交影印本乙份)。

- 四、黏貼學歷(力)證件影本，請參閱「入學大學同等學力認定標準」(附錄六，第 18 頁)：
1. 同時具備本簡章規定 2 種以上『報名資格』者，限擇一資格報名，所繳證件需與報名資格相符。
  2. 以國外學歷申請者，請參閱「大學辦理國外學歷採認辦法」(附錄七，第 20 頁)應檢具下列正本：
    - (1)經我國駐外館處驗證之國外學歷證件及歷年成績證明影本一份。
    - (2)入出國主管機關核發之入出國紀錄一份。(應包括國外學歷修業之起迄期間)
- 五、其他：
1. 各項應繳證件，必須於報名時備齊繳交，事後不得以任何理由申請補繳或追認。
  2. 申請人如獲錄取，所繳證件或所填各項資料與事實不符，或應屆畢(結)業生於登記分發報到時，未能如期繳交畢(結)業證書者，均取消錄取資格，不得註冊入學。
  3. 申請人報名資料除作為招生(錄取後作為學籍資料使用)及相關統計研究使用外，其餘均依照「個人資料保護法」相關規定處理。
- 六、申請人不論採用何種方式報名，請務必親自填寫報名資料，完成報名手續後，不得以任何理由申請更改。

## 伍、審查項目及評分標準

順序	審查項目	評 分 標 準
1	學業成績	1. 高職畢業生暨符合同等學歷(力)者-(A類):持高職(中)在校學業成績單報名者,學業成績以在校學業成績 <b>6學期智育成績(缺成績之學期以60分計算)</b> 總平均分數計算。 2. 應屆高中畢業生-(B類):持高中在校學業成績單報名者,學業成績以在校學業成績 <b>5學期智育成績</b> 總平均分數計算。 3. 報名者如有下列情況,其學業成績以 <b>60分</b> 計算。 (1)高職(中)在校學業成績單未繳交者。 (2)參加暑期重修尚未取得畢業證書者。 (3)在校學業成績總平均未達60分者。 (4)持同等學力報名者。
2	書面資料	1. 有利個人能力證明文件: 工作成就、社團或幹部證明、競賽成果、語文能力、成果作品、特殊才能、得獎記錄、證照及研習證書等。
	計分方式	(一) 入學總成績計分方式: 入學總成績=學業成績+書面資料成績 (二) 入學總成績計算範例: 某生學業成績 90 分 書面資料審查成績 80 分 <b>該生入學總成績為: 90+80=170 分</b>

## 陸、錄取標準

- 一、招生委員會依報名人數及審查項目成績,議定各系組別最低錄取標準,若申請人之成績達該系組別之最低錄取標準者始予錄取,並按總分高低排序,錄取正取生至額滿為止。
- 二、各系錄取學生最後一名如有2人以上總成績相同,以學業成績較高者為優先錄取;如分數再相同,以書面資料成績較高者為優先錄取;如分數仍相同,則提交本會討論並報請教育部核准後予以增額錄取。
- 三、考生錄取報到時,本校得要求再繳驗各種證件正本。考生錄取後,經發現與報名資格不符者,一律取消其錄取資格,報名表件概不退還,考生不得異議。

## 柒、網路成績查詢

- 一、**8月08日(一)**成績公告於本會網頁,請以報名證號碼登入查詢成績,不再另行寄發成績單。
- 二、本會網址:[http://aps2.u.ch.edu.tw/adm\\_unit/div\\_con/recruit/](http://aps2.u.ch.edu.tw/adm_unit/div_con/recruit/)

## 捌、成績公告及複查

- 一、複查時間:申請人對成績有疑義時,應於**8月09日(二)**15:00至20:00,以傳真方式提出複查申請,傳真後請以電話與本會確認,未依規定辦理或逾時申請者,本會不予受理。
- 二、辦理手續:請填妥「成績複查申請表」(**附錄十一,第27頁**),傳真本會,凡未依規定辦理者本會將不予受理。  
 本會電話:(03)4581196 轉 3711~3715 本會傳真:(03)2503859。
- 三、申請複查以一次為限,且不得要求影印相關資料及重閱書面資料,逾期或手續不完備者,不予受理。



## 玖、放榜

8月11日(四)公告於本會網頁，

本會網址：[http://aps2.uch.edu.tw/adm\\_unit/div\\_con/recruit/](http://aps2.uch.edu.tw/adm_unit/div_con/recruit/)

## 拾、報到

一、正取生報到：

8月12日(五) 15:00 至 20:00。

1. 地點：健行科技大學進修部(行政大樓一樓)

2. 應備證件：與報名資格相符之學歷(力)證明文件正本、身分證明文件正反面影本及 2 吋相片 1 張。

當日無法親自辦理報到者，請將規定之證件及委託書(附錄五，第 17 頁)交由受委託人辦理。未按規定時間報到者，視同放棄入學資格。

二、備取生遞補：**(若正取生有缺額，本會將以電話通知備取生，未接到電話請勿到校報到)**

1. 本會依正取生報到後之缺額，逕自依備取順序，個別電話通知備取生報到。

2. 備取生遞補截止日期 9 月 05 日(一)

未依時間辦理報到者，視為自願放棄入學資格，事後不得要求遞補。

## 拾壹、健康檢查

一、申請人錄取後，由本校另行公告或通知。

二、經健康檢查確定精神異常或患有活動性肺結核、法定傳染病等可能危害公共安全或衛生情形者，錄取後本校得依學籍規則之規定，令其辦理保留入學資格、休學或視實際情況處理。

## 拾貳、招生申訴處理程序及方式

一、凡申請人針對報名過程、成績複查及其他有關招生事項，認為各項行政措施有未盡事宜或執行疏失，致權益受損時，得檢具證明文件或敘明理由，並於 3 日內檢附「申請人申訴書」(附錄十，第 26 頁)向本會提出申訴，本會收到申請人申請案件後轉送「招生申訴處理小組」處理。

二、「招生申訴處理小組」受理申請人申請案件，召開申訴評議會，針對申訴內容加以評議，並做成相關決議，經主任委員核定後以限時掛號通知申請人。

三、申訴次數同 1 案件以 1 次為限。

四、請參閱「招生申訴處理辦法」(附錄九，第 25 頁)。

## 拾參、其他注意事項

一、報名或報到期間如遇下列重大事故，包括：

(一) 颱風、地震、豪(大)雨或其他重要天然災害。

(二) 法定傳染病流行疫情或其他重大疫情(如 H1N1)。

(三) 空襲、火災等其他重大事故。

致相關作業無法進行時，將由本會統一發布緊急措施消息，由相關廣播公司、電視台及網站公佈，俟天然災害結束後再由本會統一規定處理辦法，並在相關網站及報刊公告，網址為：[http://aps2.uch.edu.tw/adm\\_unit/div\\_con/recruit/](http://aps2.uch.edu.tw/adm_unit/div_con/recruit/)

二、其他未盡事宜將依相關法令規章處理，若相關法令規章未明定，而造成疑義者，由本會招生申訴處理小組研議方案，報請教育部核定後實施。



## 附錄一、網路報名作業流程說明

為便利電腦作業人員彙整申請人各項有關資料，申請人在填寫報名資料前，請參閱本說明，詳細正確填寫報名資料。若因自身疏失，導致資料錯誤，概由申請人自行負責。

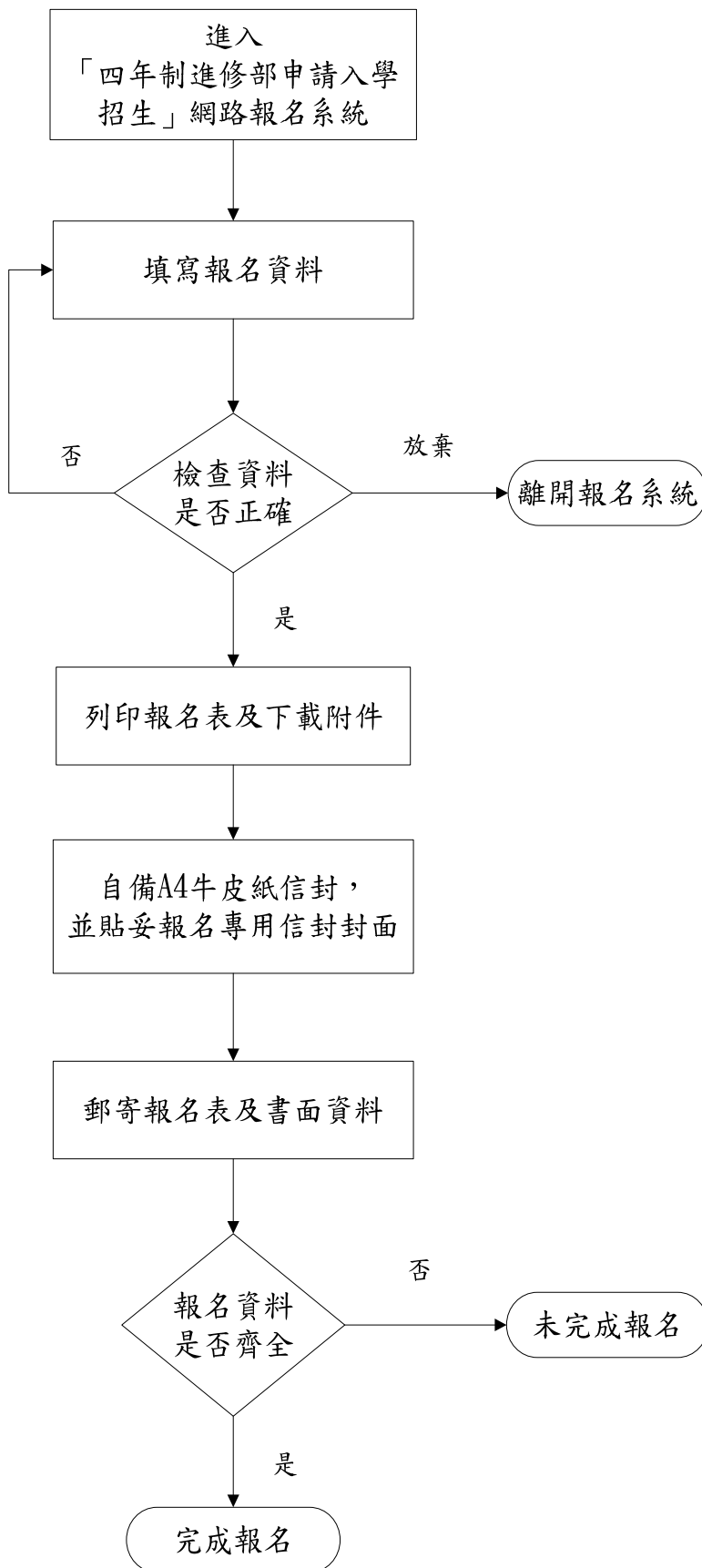

### ◆網路報名起迄時間：

2月17日(三)15:00開放系統~

8月02日(二)21:00關閉系統

### ◆網路報名系統網址：

[http://aps2.uch.edu.tw/adm\\_unit/webx/Sign\\_up.aspx](http://aps2.uch.edu.tw/adm_unit/webx/Sign_up.aspx)

◆特殊字若電腦無該字，請以\*號表示，再於印出報名表上以紅筆更正

◆核對報名資格、姓名、身分證字號等欄位資料，**所有報名資料經確認送出後即不得更改**，請審慎填寫

### ◆請以 A4 白紙列印：

1. 報名表：請於簽名處親自簽名，並黏貼身分證正反面影本

2. 附件黏貼本：請依序黏貼需檢附的資料，並請於簽名處親自簽名

◆將報名表及附件黏貼本(貼妥相關資料)、書面資料裝入自備 A4 牛皮紙信封中，並貼妥報名專用信封封面

### ◆資料繳交方式：

#### 1. 掛號郵寄：

以8月05日(五)郵戳為憑

寄至 32097 桃園市中壢區健行路 229 號

「105 學年度四年制進修部申請入學招生委員會」收

#### 2. 現場繳件：

8月05日(五)前

時間、地點：週一~週五 15:00~21:00

桃園市中壢區健行路 229 號；

健行科技大學進修部

(行政大樓一樓)

**未於期限內郵寄資料或繳交資料者，視同未完成報名手續**

網路報名

附錄二、

105 學年度健行科技大學四年制進修部申請入學招生報名表範例

(本表於網路報名完成後自動產生，請於系統中列印)

報名系組 志願序 <small>志願序:最少1個, 最多3個</small>	1	應用外語系	2	財務金融系投資理財組	3	工業管理系
報名證號碼	10541001	性別	女	出生年月日	57年06月05日	
姓名	陳筱玲	電話	034581196	行動電話	0911123456	
身分證字號	A234567890	緊急聯絡人	陳德明	行動電話	0922123456	
通訊地址	320 桃園市中壢區健行路229號					
電子郵件	123456@yahoo.com.tw					
報名資格	取得簡章報名資格	有畢業證書者				
	畢業學校名稱	義民高中				進修學校
	畢業科組名稱	資料處理科				
學業平均成績	90 分					
身分證影印本正面請黏貼於此			身分證影印本反面請黏貼於此			
						



※本表確係本人親自於系統填寫，報名資格完全符合簡章規定，如有不實之處，願受取消錄取資格之處分。  
 ※完成報名程序之申請人，即同意本會對於申請人個人資料蒐集類別、使用範圍、方式、目的、對象及使用期間等相關規範，並同意本會對於申請人個人資料進行蒐集或處理。

申請人簽名： 陳筱玲

現場報名

附錄三、

105 學年健行科技大學四年制進修部申請入學招生報名表填寫範例

報名證號碼 (由本會填寫)		報名系組 志願序 <small>志願序:最少1個, 最多3個</small>		<input type="checkbox"/> 電子工程系應用資訊組 <input type="checkbox"/> 電機工程系 <input type="checkbox"/> 資訊工程系 <input type="checkbox"/> 土木工程系 <input type="checkbox"/> 機械工程系 <input type="checkbox"/> 機械工程系車輛組 <input type="checkbox"/> 物業經營與管理系室內設計組 <input checked="" type="checkbox"/> 3 工業管理系 <input type="checkbox"/> 資訊管理系 <input type="checkbox"/> 企業管理系 <input type="checkbox"/> 行銷與流通管理系 <input type="checkbox"/> 餐旅管理系 <input type="checkbox"/> 國際企業經營系觀光行銷與休閒管理組 <input checked="" type="checkbox"/> 2 財務金融系投資理財組 <input checked="" type="checkbox"/> 1 應用外語系				
性 別		<input type="checkbox"/> 男 <input checked="" type="checkbox"/> 女		出生年月日		57年6月5日		
姓 名		陳筱玲		電 話		034581196		
身分證號		A 2 3 4 5 6 7 8 9 0		緊急聯絡人		陳德明		
行動電話		0911123456		行動電話		0922123456		
通訊地址 (郵遞區號: 32097) 桃園市中壢區健行路229號								
電子郵件 123456@yahoo.com.tw								
報名資格	取得簡章報名資格		1. 有畢業證書 <input checked="" type="checkbox"/> 高職畢業生暨符合同等學歷(力)者(A類) <input type="checkbox"/> 應屆高中畢業生(B類) 2. 同等學力 <input type="checkbox"/> 高職畢業生暨符合同等學歷(力)者(A類) <input type="checkbox"/> 應屆高中畢業生(B類)				(請參閱簡章第2-3頁報名資格填寫)	
	畢業學校名稱		義民高中				<input type="checkbox"/> 日間部 <input type="checkbox"/> 夜間部 <input checked="" type="checkbox"/> 進修學校	
	畢業科組名稱		資料處理科					
學業平均成績		<input checked="" type="checkbox"/> 在校學業(智育)成績平均 90 分 <input type="checkbox"/> 其他報名資格學業(智育)成績 分						
備註								

※本表確係本人親自填寫，報名資格完全符合簡章規定，如有不實之處，願受取消錄取資格之處分。

※完成報名程序之申請人，即同意本會對於申請人個人資料蒐集類別、使用範圍、方式、目的、對象及使用期間等相關

規範(詳參報名表背面說明)，並同意本會對於申請人個人資料進行蒐集或處理。申請人簽名：

陳筱玲

審查組初核章： \_\_\_\_\_ 複核章： \_\_\_\_\_

報名程序		(一) 證件核驗	(二) 編號登記	(三) 複核及核發報名證	備註
		負責人簽章	負責人簽章	負責人簽章	
此聯請留存供查詢成績使用					
姓 名		陳筱玲		105 學年健行科技大學 四年制進修部申請入學招生報名證	
報名系組		1. 應用外語系 2. 財務金融系投資理財組 3. 工業管理系		32097 桃園市中壢區健行路 229 號 電話：03-4581196 分機：3711-3715 傳真：03- 2503859	
報名證號碼		(由本會填寫)			

## 附錄四、附件黏貼本填寫範例

### 105 學年度健行科技大學四年制進修部申請入學招生委員會

報名系組志願序： **1** 應用外語系 **2** 財務金融系投資理財組 **3** 工業管理系

姓名：陳筱玲

報名證號碼：1541001 (現場報名請勿填寫)

## 附件黏貼本

附件一 學歷(力)證件(畢(結)業證書)/修業證明書影印本黏貼紙  
(持修業證明書請勿黏貼正本)

附件二 學業成績單正本黏貼紙

附件三 有利個人能力證明文件項目填寫表

- 註：1. 本附件黏貼本應與報名表一併繳交，未繳交者視同未完成報名手續。  
2. **附件一~三各證件黏貼紙，請勿拆開使用**，不論有無黏貼均應繳交。  
3. 凡改名而相關證件未加註改名者，請檢附戶籍謄本正本，黏貼於附件一。  
4. 報名當時未繳交之證明文件均不予補件。  
5. 黏貼本之文件概不退還。



# 105 學年度健行科技大學四年制進修部申請入學招生委員會 學歷(力)證件(畢(結)業證書)/修業證明書影印本黏貼紙

姓名：陳筱玲

報名證號碼：10541001 (現場報名請勿填寫)

請將證件縮小影印為 A4 大小

浮貼學歷(力)證件(畢(結)業證書)/修業證明書影印本正、反面黏貼處  
未畢業者請黏貼歷年成績單影本或學生證影本(改名者請加黏貼戶籍謄本正本)

1. 若已取得畢業證書者，請繳交畢業證書影本。
2. 若為104學年度應屆畢業生尚未取得畢業證書者，請繳交歷年成績單影本或學生證影本。  
(學生證須蓋104學年度第2學期註冊章)
3. 以同等學力身分報名者，請繳交原學校修業證明書及歷年成績單影本。
4. 錄取報到時應繳交學歷(力)證件正本，若無法當場繳交，取消錄取資格，申請人不得異議。



備註：(持修業證明書請勿黏貼正本)

# 105 學年度健行科技大學四年制進修部申請入學招生委員會 學業成績單正本黏貼紙

姓名：陳筱玲

報名證號碼：10541001 (現場報名請勿填寫)

學業成績：90 分

※在校歷年成績單上須加蓋學校戳記，方為正本。

學業成績單正本黏貼處，須黏貼正本，影本一律不收。

**正本黏貼處**

## 新竹縣私立義民高級中學 學生成績證明書

茲將本校 綜合高中 三年 4 班 52號 學生：陳筱玲 學業操行成績開列如下：

100學年度				101學年度				102學年度				總成績
科目	上學期 學分 分數	下學期 學分 分數	學年成績 學分 分數	科目	上學期 學分 分數	下學期 學分 分數	學年成績 學分 分數	科目	上學期 學分 分數	下學期 學分 分數	學年成績 學分 分數	
數學 I II	必4 60	必4 62		國文 III IV	必3 75	必3 76		體育 V	必2 73	-	-	90
國文 I II	必4 62	必4 76		體育 III IV	必2 79	必2 82		數學 V	選3 63	-	-	
體育 I II	必2 81	必2 73		全民國防教育 III IV	必1 82	必1 72		國際貿易實務 I	選3 60	-	-	54
歷史 I II	必2 82	選2 65		數學 III IV	選3 60	選3 60		國文 III	選3 60	-	-	
地理 I II	必2 65	選2 60		會計學 I II	選3 60	選3 60		國文 V	選2 64	-	-	100%
公民與社會 I II	必2 70	選2 79		統計學 I II	選3 60	選3 60		行銷學 I	選2 76	-	-	
生活科技	必2 89	-		統計機概論 III	選3 69	選3 75		英文 V	選2 60	-	-	80
健康與護理 I II	必1 88	必1 82		英文 III IV	選2 60	選2 45C60		計算機概論 IV	選2 60	-	-	
生涯規劃 I II	必1 81	必1 84		企業管理 I II	選2 74	選2 60		藝術法 I	選2 60	-	-	78
全民國防教育 I II	必1 79	必1 86		文書處理 I II	選2 76	選2 76		商業禮儀 I	選2 60	-	-	
音樂 I II	必1 66	必1 62		商業概論 I II	選2 77	選2 47/60		專題製作 I	選2 63	-	-	160
音樂 II	必1 74	必1 84		英語聽講練習 III IV	選1 60	選1 63		會計學 III	選2 60	-	-	
基礎化學 I II	必1 61	必1 72		生命教育 I II	選1 87	選1 86		論本與讀 I	選2 67	-	-	68
基礎生物 I II	必1 70	必1 73		經濟學 I II	選4 51/60	選4 60		全民國防教育 V	選1 81	-	-	
基礎物理 I II	必1 61	必1 76		以下空白				英語聽講練習 V	選1 60	-	-	92
英文 I II	必4 44/60	必4 60						商業心理學 I	選1 60	-	-	
英語聽講練習 I II	選1 60	選1 66						以下空白				80
基礎地球科學 I II	選1 68	選1 80										
社會概論 I		必2 66										78
以下空白												
學業成績	67.1	70.2		學業成績	66.8	65.8		學業成績	63.6			160
實得學分 / 應得學分	32 / 32	32 / 32		實得學分 / 應得學分	32 / 32	32 / 32		實得學分 / 應得學分	32 / 32			
累計實得學分 / 累計應得學分	64 / 64			累計實得學分 / 累計應得學分	128 / 128			累計實得學分 / 累計應得學分				68
備註	分數前符號說明：『#』代表重修、『+』代表補修、『\$』代表抵免、『*』代表不及格、『/』後分數代表重修後成績、『C』前分數代表學期補考前原始成績											

參考樣本

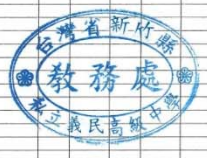

未繳交或無者，學業成績以 60 分計算，請簽名：

# 105 學年度健行科技大學四年制進修部申請入學招生委員會 書面資料審查封面

報名日期：105 年      月      日

姓 名	陳筱玲	報名證號碼 <small>(現場報名請勿填寫)</small>	10541001	
報名系組志願序	1 應用外語系	2 財務金融系投資理財組	3 工業管理系	
檢 附 資 料				
項 目	份 數	頁 數	※ 初 審	※ 複 審
1. 有利個人能力證明文件	4 份	1		參考樣本

親筆簽名：陳筱玲

備註：

1. ※欄內：申請人請勿填寫。其餘各欄請申請人親自以「正楷字」填寫。
2. 所檢附資料文件請使用影本，並請依所附資料分項裝訂後依項目順序附於封面後。

# 105 學年度健行科技大學四年制進修部申請入學招生委員會 有利個人能力證明文件項目填寫表

報名系組志願序：1 應用外語系 2 財務金融系投資理財組 3 工業管理系

姓名：陳筱玲

報名證號碼：10541001 (現場報名請勿填寫)

1. 此項目包含工作成就、社團或幹部證明、競賽成果、語文能力、成果作品、特殊才能、得獎記錄、證照及研習證書等。(此證明文件影本恕不退還)。
2. 申請人之特殊表現項目，請依重要性大小由上而下列舉並於分項裝訂完成後附於整份附件後面。
3. **證明文件影本請隨附件三裝訂**，如不敷使用，請自行增加頁數。

項次	特殊表現名稱	取得日期	證明文件	張數	備註
1	總統盃全國舞蹈錦標賽	100-102 年	獎狀	4	
2		參考 樣本			
3					
4					
5					
6					
7					
8					
9					
10					

親筆簽名：陳筱玲



附錄五、

委託書

(本表不敷使用時，可自行影印)

茲委託代理人辦理「105學年度健行科技大學四年制進修部申請入學招生」

報名

報到

若因此遭致權益受損，委託人願負一切責任，敬請准予代理相關手續。

此致

105學年度健行科技大學四年制進修部申請入學招生委員會

委 託 人： (簽章)

委託人身分證字號：

委 託 人 地 址：

委 託 人 電 話：

代 理 人： (簽章)

代理人身分證字號：

代 理 人 地 址：

代 理 人 電 話：

中 華 民 國 105 年 月 日

## 附錄六、

### 入學大學同等學力認定標準（摘錄）

中華民國 104 年 9 月 29 日教育部臺教高(四)字  
第 1040128907B 號令修正發布全文 12 條

第 1 條 本標準依大學法第二十三條第四項規定訂定之。

第 2 條 具下列資格之一者，得以同等學力報考大學學士班（不包括二年制學士班）一年級新生入學考試：

一、高級中等學校及進修學校肄業學生有下列情形之一：

- (一) 僅未修習規定修業年限最後一年，因故休學、退學或重讀二年以上，持有學校核發之歷年成績單，或附歷年成績單之修業證明書、轉學證明書或休學證明書。
- (二) 修滿規定修業年限最後一年之上學期，因故休學或退學一年以上，持有學校核發之歷年成績單，或附歷年成績單之修業證明書、轉學證明書或休學證明書。
- (三) 修滿規定年限後，因故未能畢業，持有學校核發之歷年成績單，或附歷年成績單之修業證明書、轉學證明書或休學證明書。

二、五年制專科學校及進修學校肄業學生有下列情形之一：

- (一) 修滿三年級下學期後，因故休學或退學一年以上，持有修業證明書、轉學證明書或休學證明書，並檢附歷年成績單。
- (二) 修讀四年級或五年級期間，因故休學或退學，或修滿規定年限，因故未能畢業，持有修業證明書、轉學證明書或休學證明書，並檢附歷年成績單。

三、依藝術教育法實施一貫制學制肄業學生，持有修業證明者，依其修業情形屬高級中等學校或五年制專科學校，準用前二款規定。

四、高級中等學校及職業進修（補習）學校或實用技能學程（班）三年級（延教班）結業，持有修（結）業證明書。

五、自學進修學力鑑定考試通過，持有普通型高級中等學校、技術型高級中等學校或專科學校畢業程度學力鑑定通過證書。

六、知識青年士兵學力鑑別考試及格，持有高中程度及格證明書。

七、國軍退除役官兵學力鑑別考試及格，持有高中程度及格證明書。

八、軍中隨營補習教育經考試及格，持有高中學力證明書。

九、下列國家考試及格，持有及格證書：

- (一) 公務人員高等考試、普通考試或一等、二等、三等、四等特種考試及格。
- (二) 專門職業及技術人員高等考試、普通考試或相當等級之特種考試及格。

十、持大陸高級中等學校肄業文憑，符合大陸地區學歷採認辦法規定，並有第一款所列情形之一。

十一、技能檢定合格，有下列資格之一，持有證書及證明文件：

- (一) 取得丙級技術士證或相當於丙級之單一級技術士證後，從事相關工作經驗五年以上。
- (二) 取得乙級技術士證或相當於乙級之單一級技術士證後，從事相關工作經驗二年以上。
- (三) 取得甲級技術士證或相當於甲級之單一級技術士證。

十二、年滿二十二歲，且修習下列不同科目課程累計達四十學分以上，持有學分證明：

- (一) 專科以上學校推廣教育學分班課程。
- (二) 教育部認可之非正規教育課程。
- (三) 空中大學選修生選修課程（不包括推廣教育課程）。

十三、空中大學選修生，修畢四十學分以上（不包括推廣教育課程），成績及格，持有學分證明書。

十四、符合高級中等以下教育階段非學校型態實驗教育實施條例第二十九條第二項規定。

第 3 條（略）

第 4 條（略）

第 5 條（略）

- 第 6 條 曾於大專院校擔任專業技術人員、於專科學校或高級中等學校擔任專業及技術教師，經大專校級或聯合招生委員會審議通過，得以同等學力報考第二條、第三條及前條所定新生入學考試。
- 第 7 條 大學經教育部核可後，就專業領域具卓越成就表現者，經校級或聯合招生委員會審議通過，得准其以同等學力報考第二條、第三條及第五條所定新生入學考試。
- 第 8 條 (略)
- 第 9 條 持國外或香港、澳門高級中等學校學歷，符合大學辦理國外學歷採認辦法或香港澳門學歷檢覈及採認辦法規定者，得準用第二條第一款規定辦理。
- 畢業年級相當於國內高級中等學校二年級之國外或香港、澳門同級同類學校畢業生，得以同等學力報考大學學士班一年級新生入學考試。但大學應增加其畢業應修學分，或延長其修業年限。
- 畢業年級高於相當國內高級中等學校之國外或香港、澳門同級同類學校肄業生，修滿相當於國內高級中等學校修業年限以下年級者，得準用第二條第一款規定辦理。
- 持國外或香港、澳門學士學位，符合大學辦理國外學歷採認辦法或香港澳門學歷檢覈及採認辦法規定者，得準用前條第一項第三款及第四款規定辦理。
- 持國外或香港、澳門專科以上學校畢（肄）業學歷，其畢（肄）業學校經教育部列入參考名冊或為當地國政府權責機關或專業評鑑團體所認可，且入學資格、修業年限及修習課程均與我國同級同類學校規定相當，並經各大學招生委員會審議後認定為相當國內同級同類學校修業年級者，得準用第二條第二款、第三條第一項第一款至第四款、第四條第一項與第二項、第五條第一款至第四款及前條第一項第一款與第二款規定辦理。
- 持前項香港、澳門學校副學士學位證書及歷年成績單，或高級文憑及歷年成績單，得以同等學力報考科技大學、技術學院二年制學士班一年級新生入學考試。
- 第五項國外或香港、澳門專科以上學校畢（肄）業學歷證件及成績證明、前項香港、澳門副學士學位證書及歷年成績單，或高級文憑及歷年成績單，應經我國駐外使領館、代表處、辦事處或其他經外交部授權機構，或行政院在香港、澳門設立或指定機構驗證。
- 臺灣地區與大陸地區人民關係條例中華民國八十一年九月十八日公布生效後，臺灣地區人民、經許可進入臺灣地區團聚、依親居留、長期居留或定居之大陸地區人民、外國人、香港或澳門居民，持大陸地區專科以上學校畢（肄）業學歷，且符合下列各款資格者，得準用第二條第二款、第三條第一項第一款至第四款、第五條第一款至第四款及前條第一項第一款與第二款規定辦理：
- 一、其畢（肄）業學校經教育部列入認可名冊，且無大陸地區學歷採認辦法第八條不予採認之情形。
  - 二、其入學資格、修業年限及修習課程，均與臺灣地區同級同類學校規定相當，並經各大學招生委員會審議後認定為相當臺灣地區同級同類學校修業年級。
- 持大陸地區專科以上學校畢（肄）業學歷，符合大陸地區學歷採認辦法規定者，得準用第四條第一項及第二項規定辦理。
- 持前二項大陸地區專科以上學校畢（肄）業學歷報考者，其相關學歷證件及成績證明，應準用大陸地區學歷採認辦法第四條規定辦理。
- 第 10 條 軍警校院學歷，依教育部核准比敘之規定辦理。
- 第 11 條 本標準所定年數起迄計算方式，除下列情形者外，自規定起算日，計算至報考當學年度註冊截止日為止：
- 一、離校或休學年數之計算：自歷年成績單、修業證明書、轉學證明書或休學證明書所載最後修滿學期之末日，起算至報考當學年度註冊截止日為止。
  - 二、專業訓練及從事相關工作年數之計算：以專業訓練或相關工作之證明上所載開始日期，起算至報考當學年度註冊截止日為止。
- 第 12 條 本標準自發布日施行。

## 附錄七、

### 大學辦理國外學歷採認辦法

中華民國 103 年 8 月 5 日教育部臺教高(五)字第 1030103472B 號令修正  
全文第 13 條;並自發布日施行

第 1 條 本辦法依大學法第二十八條第二項規定訂定之。

第 2 條 大學辦理持國外學歷入學學生之學歷採認事宜，應依本辦法規定為之。

第 3 條 本辦法用詞，定義如下：

- 一、採認：指受理學校就申請人所檢附之國外學歷文件所為與國內同級同類學校相當學歷之認定。
- 二、參考名冊：指教育部（以下簡稱本部）就外國大專校院，收錄其名稱、地址所彙集而成並經公告之名冊。
- 三、驗證：指申請人持國外學校學位證書、成績證明等證件，向我國駐外使領館、代表處、辦事處或其他經外交部授權機構（以下簡稱駐外館處）申請證明文件為真。
- 四、查證：指學校查明證實當地國政府學校權責機關或其認定之教育專業評鑑團體對學校認可情形與其入學資格、修業期限及修習課程等事項。

第 4 條 國外學歷符合下列各款規定者，始得採認：

- 一、畢（肄）業學校應為已列入參考名冊者；未列入參考名冊者，應為當地國政府學校權責機關或其認定之教育專業評鑑團體所認可。
- 二、修業期限、修習課程，應與國內同級同類學校規定相當。

第 5 條 申請人申請國外學歷採認，應自行檢具下列文件，送各校辦理：

- 一、國外學歷證件及歷年成績證明影本一份。
- 二、包括國外學歷修業起迄期間之入出國主管機關核發之入出國紀錄一份。但申請人係外國人或僑民者，免附。
- 三、其他學校規定之相關文件。

前項第一款文件，受理學校得逕向申請人國外畢業學校查證、函請我國駐外館處協助查證，或請申請人辦理驗證。

第六條第八項及第九項之申請人，得以經當地國政府學校權責機關或其認定之教育專業評鑑團體出具之證明文件代替第一項第二款資料。

第 6 條 第四條第二款所稱修業期限，指申請人停留於當地學校之修業時間，其規定如下：

- 一、持高級中等學校學歷者，累計修業時間應符合當地國學制之規定。
- 二、持學士學位者，累計修業時間至少須滿三十二個月。
- 三、持碩士學位者，累計修業時間至少須滿八個月。
- 四、持博士學位者，累計修業時間至少須滿十六個月。
- 五、碩士、博士學位同時於同校系（所）修習者，累計修業時間至少須滿二十四個月。
- 六、以專科學校畢業學歷或具專科學校畢業同等學力進修學士學位者，累計修業時間至少須滿十六個月。

前項修業期限，各校應對照國內外學制情形，以申請人所持國外學歷當地國學制、修業期間學校行事曆及入出國紀錄等綜合判斷，其所停留期間非屬學校正規學制及行事曆所示修課時間者，不予採計。

修讀學士學位表現優異者，其修業期限，得由各校衡酌各該國外大學學制規定及實際情況，予以酌減。

符合特殊教育法所稱身心障礙者，其修業期限，得由各校衡酌各該國外大學學制、身心障礙程度及其他實際情況，予以酌減。

經由國際學術合作模式，同時在國內外大學修讀同級學位者，不得全程於國內大學修業；其修業期限，得累計其停留於各當地大學之修業時間，並應符合下列規定，不適用第一項規定：

- 一、持學士學位者，累計修業時間至少須滿三十二個月。
- 二、持碩士學位者，累計修業時間至少須滿十二個月。

三、持博士學位者，累計修業時間至少須滿二十四個月。

前項申請人於國內外大學修習之學分數，累計應各達獲頒學位所需總學分數之三分之一以上。

申請人修業時間達第一項或第五項所定修業期限三分之二以上，其修業期限得由學校就申請人所持國外學歷當地國學制、修業期間學校行事曆、入出國紀錄及國內同級同類學校學制等綜合判斷是否符合大學入學同等學力後予以採認。

申請人入學所持國外學歷依國外學校規定須跨國（不包括我國）修習者，由申請人出具國外學校證明文件並經學校查證認定後，其跨國之修業期限得併計為第一項所定之當地修業期限，且該跨國修習學校應符合第四條、大陸地區學歷採認辦法或香港澳門學歷檢覈及採認辦法之規定。

申請人持國內大學與國外大學合作設立經本部專案核定之學位專班學歷入學者，其停留國內大學之修業期限得併計為第一項及第五項所定之修業期限。

第 7 條 第四條第二款所定修習課程，如以遠距教學方式修習，取得國外學校學歷者，應在符合第四條第一款規定之學校修習科目學分，或經由國際學術合作在國內大學修習學分，其學分數並符合國內遠距教學之規定。

第 8 條 各校辦理國外學歷採認，除藝術類文憑，應依本辦法規定辦理查證後採認外，應依下列程序為之：

一、國外高級中等學校學歷或已列入參考名冊之國外學校學歷，由各校依本辦法規定採認。

二、未列入參考名冊之國外學校學歷，各校應依本辦法規定辦理查證後採認。

前項採認如有疑義時，學校應組成學歷採認審議小組進行採認；該小組之組織及運作規定，由學校定之。

經前項學校審議小組審議後仍無法逕行採認者，學校得敘明疑義，並檢附相關證明文件送本部協助。

第 9 條 各校辦理國外學歷查證，應由申請人出具授權查證之同意書及相關文件。

各校向申請人國外畢業學校查證，或函請駐外館處協助查證申請人所持國外學歷之項目如下：

一、入學資格。

二、修業期限。

三、修習課程。

四、當地國政府學校權責機關或其認定之教育專業評鑑團體對學校認可情形。

五、其他必要查證事項。

第 10 條 國外學歷有下列情形之一者，不予採認：

一、經函授方式取得。

二、各類研習班所取得之修課證書（明）。

三、取得博士學位候選人資格未獲得博士學位，申請採認相當於碩士學位資格。

四、未經註冊入學及修業，僅以論文著作取得博士學位。

五、名（榮）譽學位。

六、非使用中文之國家或地區，以中文授課所頒授之學歷。但不包括高級中等學校學歷。

七、未經本部核定，在我國所設分校、分部及學位專班，或以國外學校名義委託機構在國內招生授課取得之學歷。

八、以遠距教學方式取得之學歷不符第七條規定者。

第 11 條 申請人所提供之各項證件，有偽造、變造、冒用等不實情事，經調查屬實者，應予撤銷其學歷之採認。獲錄取者，撤銷其入學許可；已註冊入學者，撤銷其學籍，且不發給與修業有關之任何證明文件；畢業後發現者，撤銷畢業資格，並請申請人繳還及註銷學位證書；涉及刑事責任者，移送檢察機關依法辦理。

第 12 條 國內各用人或考試機構採認國外學歷者，得由各該主管機關參照本辦法規定辦理。

第 13 條 本辦法自發布日施行。

## 附錄八、

### 大陸地區學歷採認辦法

中華民國 102 年 4 月 30 日教育部臺參字第 1020055777C 號令修正發布  
第 4、6、7、8、11 條條文

第 1 條 本辦法依臺灣地區與大陸地區人民關係條例（以下簡稱本條例）第二十二條第一項規定訂定之。

第 2 條 本辦法用詞，定義如下：

- 一、大陸地區學歷證件：指由大陸地區各級各類學校或學位授予機構（以下簡稱機構）發給之學歷證件，包括學位證（明）書、畢業證（明）書及肄業證（明）書。
- 二、查驗：指查核驗明經大陸地區公證處公證屬實，且經行政院設立或指定之機構或委託之民間團體驗證之相關證件，或經大陸地區指定之認證中心證明屬實之證明文件，及其他依本辦法規定應檢具之相關證件。
- 三、查證：指依大陸地區學歷證件、成績證明、論文等文件、資料，查明證實當地政府權責機關對學校或機構認可情形與其入學資格、修業期限及修習課程等事項。
- 四、採認：指就大陸地區學歷完成查驗、查證，認定與臺灣地區同級同類學校相當之學歷。
- 五、認可名冊：指教育部（以下簡稱本部）就大陸地區高等學校或機構之研究及教學品質進行認可後，收錄其名稱、地址所彙集並公告之名冊。

第 3 條 下列人民持有大陸地區學歷證件者，得依本辦法申請大陸地區學歷採認：

- 一、臺灣地區人民。
- 二、申請來臺灣地區就讀之大陸地區人民。
- 三、申請於臺灣地區大專校院依法於境外開設之專班就讀之大陸地區人民。
- 四、經許可進入臺灣地區團聚、依親居留或長期居留之大陸地區人民。
- 五、經許可在臺灣地區定居之大陸地區人民。

前項人民，於本條例中華民國九十九年九月三日修正生效後，於當學期或以後學期入學於大陸地區高等學校或機構就讀者，始得依本辦法申請高等學校或機構學歷採認。

第 4 條 符合前條規定之大陸地區人民，申請學歷採認，應檢具下列文件：

- 一、中等以下各級各類學校學歷：
    - (一)經大陸地區公證處公證屬實之學歷證件【畢業證（明）書或肄業證（明）書】及公證書影本；必要時，另應檢附歷年成績證明。
    - (二)前目公證書經行政院設立或指定之機構或委託之民間團體驗證與大陸地區公證處原發副本相符之文件影本。
  - 二、高等學校或機構學歷：
    - (一)肄業：
      - 1、經大陸地區公證處公證屬實之肄業證（明）書、歷年成績證明及公證書影本。
        - 1、本目之 1 公證書經行政院設立或指定之機構或委託之民間團體驗證與大陸地區公證處原發副本相符之文件影本。
    - (二)畢業：
      - 1、畢業證(明)書。
      - 2、學位證(明)書及歷年成績。但高等學校或機構專科學歷，得免檢具學位證(明)書。
      - 3、本目之 1 及之 2 文件經大陸地區指定之認證中心證明屬實之證明文件。
      - 4、碩士以上學歷者，並應檢具學位論文。
- 前項第二款第二目之 1 至之 3 文件，經本部依第六條規定查證認定有疑義時，並應檢具下列文件：
- 一、前項第二款第二目之 1 及之 2 文件經大陸地區公證處公證屬實之公證書影本。
  - 二、前款公證書經行政院設立或指定之機構或委託之民間團體驗證與大陸地區公證處原發副本相符之文件影本。
- 經許可在臺灣地區居留之大陸地區人民，申請學歷採認，除應依前二項規定辦理外，並應檢具居留證。

經許可在臺灣地區定居之大陸地區人民，申請學歷採認，除應依第一項及第二項規定辦理外，並應檢具國民身分證。

第 5 條 臺灣地區人民申請學歷採認，除準用前條第一項及第二項各款規定檢具文件外，並應檢具國民身分證證明及內政部入出國及移民署核發之入出國日期證明書。

臺灣地區人民在臺灣地區大學就讀後，依第七條第二項規定，經由學術合作，同時在本部認可名冊內所列之大陸地區高等學校或機構修讀學位者，其申請學歷採認，得免檢具前條第一項第二款第二目之 1 之大陸地區高等學校或機構畢業證（明）書。

第 6 條 大陸地區學歷之採認，依下列規定辦理：

一、持大陸地區中等以下各級各類學校學歷之臺灣地區人民或大陸地區人民，除第二款以外，由直轄市、縣（市）主管教育行政機關辦理採認。

二、持大陸地區中等學校學歷、高等學校或機構專科學歷擬就讀學士學位，或持大陸地區中等學校學歷擬就讀二專副學士學位之臺灣地區人民或大陸地區人民，由就讀學校辦理查驗後，送本部辦理查證及認定。

三、申請來臺灣地區就讀碩士、博士學位，或申請於臺灣地區大專校院依法於境外開設之專班就讀之大陸地區人民，由就讀學校辦理查驗後，送本部辦理查證及認定。

四、持大陸地區高等學校或機構學歷之臺灣地區人民或大陸地區人民，除前款以外，由本部辦理採認。

前項第一款所稱直轄市、縣（市）主管教育行政機關，指申請學歷採認當事人戶籍所在地之主管教育行政機關；無戶籍者，指申請學歷採認當事人擬就讀學校所在地之主管教育行政機關。

本部辦理第一項第二款及第三款查證、認定及第四款採認，必要時，得委託學校、機關（構）或團體為之。

第 7 條 大陸地區高等學校或機構之修業期間及修習課程，應與臺灣地區同級同類學校規定相當。各級學歷或學位之修業期間，規定如下：

一、持專科學歷者，累計在當地學校修業期間至少應滿十六個月。

二、持學士學位者，累計在當地學校修業期間至少應滿三十二個月。

三、持碩士學位者，累計在當地學校修業期間至少應滿八個月。

四、持博士學位者，累計在當地學校修業期間至少應滿十六個月。

五、碩士、博士學位同時修習者，累計在當地學校修業期間至少應滿二十四個月。

六、以專科學校畢業學歷或具專科學校畢業同等學力進修學士學位者，累計在當地學校修業期間至少應滿十六個月。

經由學術合作，同時在臺灣地區大學及本部認可名冊內所列之大陸地區高等學校或機構修讀學位者，該二校修業期間，得依下列規定予以併計，不適用前項規定。但在二校當地修習學分數，累計應各達獲頒學位所需總學分數之三分之一以上：

一、持學士學位者，累計在二校修業期間至少應滿三十二個月。

二、持碩士學位者，累計在二校修業期間至少應滿十二個月。

三、博士學位者，累計在二校修業期間至少應滿二十四個月。

前二項修業期間，應以申請人所持大陸地區高等學校或機構之行事曆及相關文件綜合判斷。

第 8 條 大陸地區高等學校或機構學歷之採認，應以認可名冊內所列者為限；其有下列情形之一者，不予採認：

一、非經正式入學管道入學。

二、採函授或遠距方式教學。

三、經高等教育自學考試方式通過後入學。

四、在分校就讀。

五、大學下設獨立學院授予之學歷。

六、非正規學制之高等學校。

七、醫療法所稱醫事人員相關之學歷。

八、學士以上學位未同時取得畢業證（明）書及學位證（明）書。



九、其他經本部公告不予採認之情形。

- 第 9 條 經本部採認之大陸地區學歷，不得以該學歷辦理臺灣地區高級中等以下學校師資職前教育課程之審查及教師資格之取得。
- 第 10 條 外國人、香港及澳門居民之大陸地區學歷採認，準用本辦法所定大陸地區人民申請採認之規定。
- 第 11 條 臺灣地區與大陸地區人民自本條例中華民國八十一年九月十八日制定生效後，至九十九年九月三日修正生效前，已於大陸地區高等學校或機構就讀者，其所取得之學歷或學位，符合第七條及第八條規定，得申請參加本部自行或委託學校、機關（構）或團體辦理之學歷甄試；經甄試通過者，由本部核發相當學歷證明。  
前項甄試，得以筆試、口試、論文審查或本部公告之方式辦理。  
申請參加學歷甄試應檢具之文件，準用第四條規定。
- 第 12 條 申請人所提供之各項證件，有偽造、變造、冒用情事者，應予撤銷其學歷之採認，涉及刑事責任者，移送檢察機關依法辦理。
- 第 13 條 本辦法自發布日施行。



## 附錄九、

### 招生申訴處理辦法

- 一、為妥善處理本會可能發生之糾紛案件，確實保障申請人權益，特訂定「招生申訴處理辦法」(以下簡稱本辦法)。
- 二、申訴主體：凡參加本會辦理四年制進修部申請入學招生之申請人，得依據本辦法之規定提起申訴。
- 三、本會為處理相關申請人申訴事件，由主任委員召集危機處理小組成員成立「招生申訴處理小組」(以下簡稱本小組)辦理之。本小組成員若與申訴當事人為三親等以內之親屬時，應主動迴避。
- 四、申訴範圍：凡申請人針對報名過程、成績複查及其他有關試務事項，認為各項行政措施有未盡事宜或執行疏失，致權益受損時，得檢具證明文件或敘明理由，向本小組提出申訴。
- 五、申訴處理程序：
  - (一)申請人參加本會招生發生本辦法第四條申訴事項時，應於3日內向本小組提出書面申訴，逾期不予受理。
  - (二)申訴未循申訴辦法之程序請求補救者，本小組得以書面駁回。
  - (三)申訴人於本小組未作成評議決定書前，得撤回申訴。
  - (四)申訴之調查以不公開為原則，但得通知申訴人、對造及關係人到會說明。
  - (五)申訴提起後，申訴申請人就申訴事件或其牽連之事項向本小組以外之機關提出申訴，應即於一週內以書面通知本小組。本小組獲知上情後應即中止評議，俟中止評議原因消滅後繼續評議。其間如影響申請人權益，責任概由申請人自負。
  - (六)評議決定書應包括主文、事實、理由等內容，不受理之申訴亦應作成評議決定書，惟其內容只列主文和理由。
  - (七)評議決定書應依循本會組織系統，經主任委員核定後，送達申訴申請人。
- 六、評議效力：評議決定書經完成行政程序後，本小組應即要求招生委員會採行，招生委員會如認與法規抵觸或事實上有窒礙難行者，應即列舉具體事實與理由陳報主任委員，並副知本小組，主任委員如認為有理由者，得移請本小組再議，但以一次為限。
- 七、本小組如有建議補救措施者，應提出具體建議，提請招生委員會會議追認及補救。
- 八、申訴人如有虛構事實或偽造證據情事，一經查明，本小組即停止評議，並以書面駁回申訴，必要時送請司法機關偵辦。

## 附錄十、申請人申訴書

105 學年度健行科技大學四年制進修部申請入學招生委員會 申請人申訴書					
報名系組		姓 名		報名證 號 碼	
通訊地址				聯 絡 電 話	
申訴事由：					
期望建議：					
申 訴 人	(簽章)				
申 訴 日 期	105 年            月            日				

此致

105 學年度健行科技大學四年制進修部申請入學招生申訴處理小組

本會地址:32097 桃園市中壢區健行路 229 號

## 附錄十一、成績複查申請表

### 105 學年度健行科技大學四年制進修部申請入學招生委員會 成績複查申請表（正聯）

申請日期：105 年 月 日

答覆日期：105 年 月 日

姓 名		複 查 編 號	(申請人免填)
報 名 系 組		報 名 證 號 碼	
複 查 項 目	<input type="checkbox"/> 學業成績	<input type="checkbox"/> 書面資料成績	
複 查 結 果 ※ 申 請 人 勿 填			
備 註			

1. 申請人對成績有疑義時，應於 8 月 09 日(二)15:00 至 20:00，以傳真方式提出複查申請，傳真後請以電話與本會確認，逾期不予受理。
2. 複查手續：請填寫本簡章所附「成績複查申請表」傳真本會，本會傳真(03)2503859，電話(03)4581196 轉 3711-3715。
3. 申請表正副聯不可裁開，各欄填寫時務必字體工整，切勿潦草。
4. 申請複查，不得要求影印相關資料及重閱書面資料。

### 105 學年度健行科技大學四年制進修部申請入學招生委員會 成績複查申請表（副聯）

申請日期：105 年 月 日

答覆日期：105 年 月 日

姓 名		複 查 編 號	(申請人免填)
報 名 系 組		報 名 證 號 碼	
複 查 項 目	<input type="checkbox"/> 學業成績	<input type="checkbox"/> 書面資料成績	
複 查 結 果 ※ 申 請 人 勿 填			
備 註			

1. 申請人對成績有疑義時，應於 8 月 09 日(二)15:00 至 20:00，以傳真方式提出複查申請，傳真後請以電話與本會確認，逾期不予受理。
2. 複查手續：請填寫本簡章所附「成績複查申請表」傳真本會，本會傳真(03)2503859，電話(03)4581196 轉 3711-3715。
3. 申請表正副聯不可裁開，各欄填寫時務必字體工整，切勿潦草。
4. 申請複查，不得要求影印相關資料及重閱書面資料。

附表

105 學年健行科技大學四年制進修部申請入學招生報名表(現場報名專用)

報名證號碼 (由本會填寫)	報名系組 志願序 <small>志願序:最少1個, 最多3個</small>	<input type="checkbox"/> 電子工程系應用資訊組 <input type="checkbox"/> 電機工程系 <input type="checkbox"/> 資訊工程系 <input type="checkbox"/> 土木工程系 <input type="checkbox"/> 機械工程系 <input type="checkbox"/> 機械工程系車輛組 <input type="checkbox"/> 物業經營與管理系室內設計組 <input type="checkbox"/> 工業管理系 <input type="checkbox"/> 資訊管理系 <input type="checkbox"/> 企業管理系 <input type="checkbox"/> 行銷與流通管理系 <input type="checkbox"/> 餐旅管理系 <input type="checkbox"/> 國際企業經營系觀光行銷與休閒管理組 <input type="checkbox"/> 財務金融系投資理財組 <input type="checkbox"/> 應用外語系			
		性 別	<input type="checkbox"/> 男 <input type="checkbox"/> 女	出生年月日	年 月 日
姓 名				電 話	行動電話
身 分 證 字 號				緊急聯絡人	行動電話
通訊地址		(郵遞區號: )			
電子郵件					
報 名 資 格	取得簡章 報名資格	1. 有畢業證書 <input type="checkbox"/> 高職畢業生暨符合同等學歷(力)者(A類) <input type="checkbox"/> 應屆高中畢業生(B類) 2. 同等學力 <input type="checkbox"/> 高職畢業生暨符合同等學歷(力)者(A類) <input type="checkbox"/> 應屆高中畢業生(B類)			(請參閱簡章 第2-3頁報名 資格填寫)
	畢業學校名稱				
	畢業科組名稱	<input type="checkbox"/> 日間部 <input type="checkbox"/> 夜間部 <input type="checkbox"/> 進修學校			
學業平均成績		<input type="checkbox"/> 在校學業(智育)成績平均 分		<input type="checkbox"/> 其他報名資格學業(智育)成績 分	
身分證影印本正面請黏貼於此 (限貼新式身分證) 影印本須清晰, 否則不受理報名 備註: 報名時, 請攜帶正本核驗, 驗畢後發還。			身分證影印本反面請黏貼於此 (限貼新式身分證) 影印本須清晰, 否則不受理報名 備註: 報名時, 請攜帶正本核驗, 驗畢後發還。		

※本表確係本人親自填寫, 報名資格完全符合簡章規定, 如有不實之處, 願受取消錄取資格之處分。

※完成報名程序之申請人, 即同意本會對於申請人個人資料蒐集類別、使用範圍、方式、目的、對象及使用期間等相關規範(詳參報名表背面說明), 並同意本會對於申請人個人資料進行蒐集或處理。

申請人簽名:

審查組初核章: \_\_\_\_\_ 複核章: \_\_\_\_\_

報名程序	(一)證件核驗  負責人簽章	(二)編號登記  負責人簽章	(三)複核及核發報名證  負責人簽章	備 註
------	----------------------	----------------------	--------------------------	-----

此聯請留存供查詢成績使用

姓 名			報名證 號碼	(由本會填寫)
報名系組			105 學年健行科技大學 四年制進修部申請入學招生報名證 32097 桃園市中壢區健行路 229 號 電話: 03-4581196 分機: 3711-3715 傳真: 03- 2503859	

## 申請人個人資料蒐集類別、使用範圍、方式、目的、對象及使用期間等相關規範

- 一、本會於報名表及附件黏貼本中對於申請人資料之蒐集，係為申請人成績計算、資料整理、登記、及報到作業等招生作業必要程序，並作為後續資料統計及報到註冊作業使用，申請人資料蒐集之範圍以本會報名表及附件黏貼本為限，資料使用之期限由申請人完成報名作業至註冊完成為止，相關資料並由本會保存一年後銷毀，但若有申請人提出申訴者，並延長保存至申請人申訴作業完成後進行銷毀。
- 二、申請人依個人資料保護法第三條規定，當事人依該法行使之權利，將不因報名作業而拋棄或限制，惟考量招生作業之公平性，申請人報名之相關證明文件應於報名時一併提出，完成報名作業後不得要求補件、修改或替換，未附證明文件或證明書中各欄填寫不全者，一律不予採認，所繳相關證明文件亦不退還。申請人若不提供前開各項相關個人資料，本會將無法進行申請人之報到作業，請申請人特別注意。
- 三、完成報名程序之申請人，即同意本會對於申請人個人資料蒐集類別、使用範圍、方式、目的、對象及使用期間等相關規範，並同意本會對於申請人個人資料進行蒐集或處理。

# 105 學年度健行科技大學四年制進修部申請入學招生委員會

報名系組志願序： **1** \_\_\_\_\_ **2** \_\_\_\_\_ **3** \_\_\_\_\_

姓名： \_\_\_\_\_

報名證號碼： \_\_\_\_\_ (現場報名請勿填寫)

## 附件黏貼本

附件一 學歷(力)證件(畢(結)業證書)/修業證明書影印本黏貼紙  
(持修業證明書請勿黏貼正本)

附件二 學業成績單正本黏貼紙

附件三 有利個人能力證明文件項目填寫表

- 註：1. 本附件黏貼本應與報名表一併繳交，未繳交者視同未完成報名手續。  
2. **附件一~三各證件黏貼紙，請勿拆開使用**，不論有無黏貼均應繳交。  
3. 凡改名而相關證件未加註改名者，請檢附戶籍謄本正本，黏貼於附件一。  
4. 報名當時未繳交之證明文件均不予補件。  
5. 黏貼本之文件概不退還。

# 105 學年度健行科技大學四年制進修部申請入學招生委員會 學歷(力)證件(畢(結)業證書)/修業證明書影印本黏貼紙

姓名: \_\_\_\_\_

報名證號碼: \_\_\_\_\_ (現場報名請勿填寫)

請將證件縮小影印為 A4 大小

浮貼學歷(力)證件(畢(結)業證書)/修業證明書影印本正、反面黏貼處

未畢業者請黏貼歷年成績單影本或學生證影本 (改名者請加黏貼戶籍謄本正本)

1. 若已取得畢業證書者，請繳交畢業證書影本。
2. 若為104學年度應屆畢業生尚未取得畢業證書者，請繳交歷年成績單影本或學生證影本。  
(學生證須蓋104學年度第2學期註冊章)
3. 以同等學力身分報名者，請繳交原學校修業證明書及歷年成績單影本。
4. 錄取報到時應繳交學歷(力)證件正本，若無法當場繳交，取消錄取資格，申請人不得異議。

備註：(持修業證明書請勿黏貼正本)

# 105 學年度健行科技大學四年制進修部申請入學招生委員會 學業成績單正本黏貼紙

姓名：\_\_\_\_\_

報名證號碼：\_\_\_\_\_ (現場報名請勿填寫)

學業成績：\_\_\_\_\_分

※在校歷年成績單上須加蓋學校戳記，方為正本。

學業成績單正本黏貼處，須黏貼正本，影本一律不收。

**正本黏貼處**

未繳交或無者，學業成績以 60 分計算，請簽名：



# 105 學年度健行科技大學四年制進修部申請入學招生委員會 書面資料審查封面

報名日期：105 年      月      日

姓 名		報名證號碼 <small>(現場報名請勿填寫)</small>		
報名系組志願序	1 _____	2 _____	3 _____	
檢 附 資 料				
項 目	份 數	頁 數	※ 初 審	※ 複 審
1. 有利個人能力證明文件	份			

親筆簽名： \_\_\_\_\_

備註：

1. ※欄內：申請人請勿填寫。其餘各欄請申請人親自以「正楷字」填寫。
2. 所檢附資料文件請使用影本，並請依所附資料分項裝訂後依項目順序附於封面後。

## 105 學年度健行科技大學四年制進修部申請入學招生委員會 有利個人能力證明文件項目填寫表

報名系組志願序： 1 \_\_\_\_\_ 2 \_\_\_\_\_ 3 \_\_\_\_\_

姓名： \_\_\_\_\_

報名證號碼： \_\_\_\_\_ (現場報名請勿填寫)

1. 此項目包含工作成就、社團或幹部證明、競賽成果、語文能力、成果作品、特殊才能、得獎記錄、證照及研習證書等。(此證明文件影本恕不退還)。
2. 申請人之特殊表現項目，請依重要性大小由上而下列舉並於分項裝訂完成後附於整份附件後面。
3. 證明文件影本請隨附件三裝訂，如不敷使用，請自行增加頁數。

項次	特殊表現名稱	取得日期	證明文件	張數	備註
1					
2					
3					
4					
5					
6					
7					
8					
9					
10					

親筆簽名： \_\_\_\_\_

# 網路報名專用信封封面

報名證號碼：\_\_\_\_\_

【請將此封面黏貼於自備之 A4 牛皮紙信封封面上，自行送件者亦需貼妥此封面】

繳寄方式  
報名表件  
者請自行貼  
足掛號郵資

32097

桃園市中壢區健行路  
229 號

健行科技大學  
四年制進修部申請入學招生委員會收

寄件地址：

姓名：

連絡電話：

報名資料請依序整理，確實檢查內容並打勾以利後續處理，  
謝謝！

報名表

附件粘貼本(附件一) **三請勿拆開**

學歷(力)證件(畢業(結)業證書)、修業證明書影印本粘貼紙(附件一)

學業成績單正本粘貼紙(附件二)

有利個人能力證明文件項目填寫表(附件三)

其他(請註明文件名稱)

※請於簡章規定期限內(郵戳為憑)以掛號郵寄或自行送件，逾期恕不予受理。  
※每一信封限裝一人報名表件。